

Distanze chilometriche da Monticello ai maggiori poli

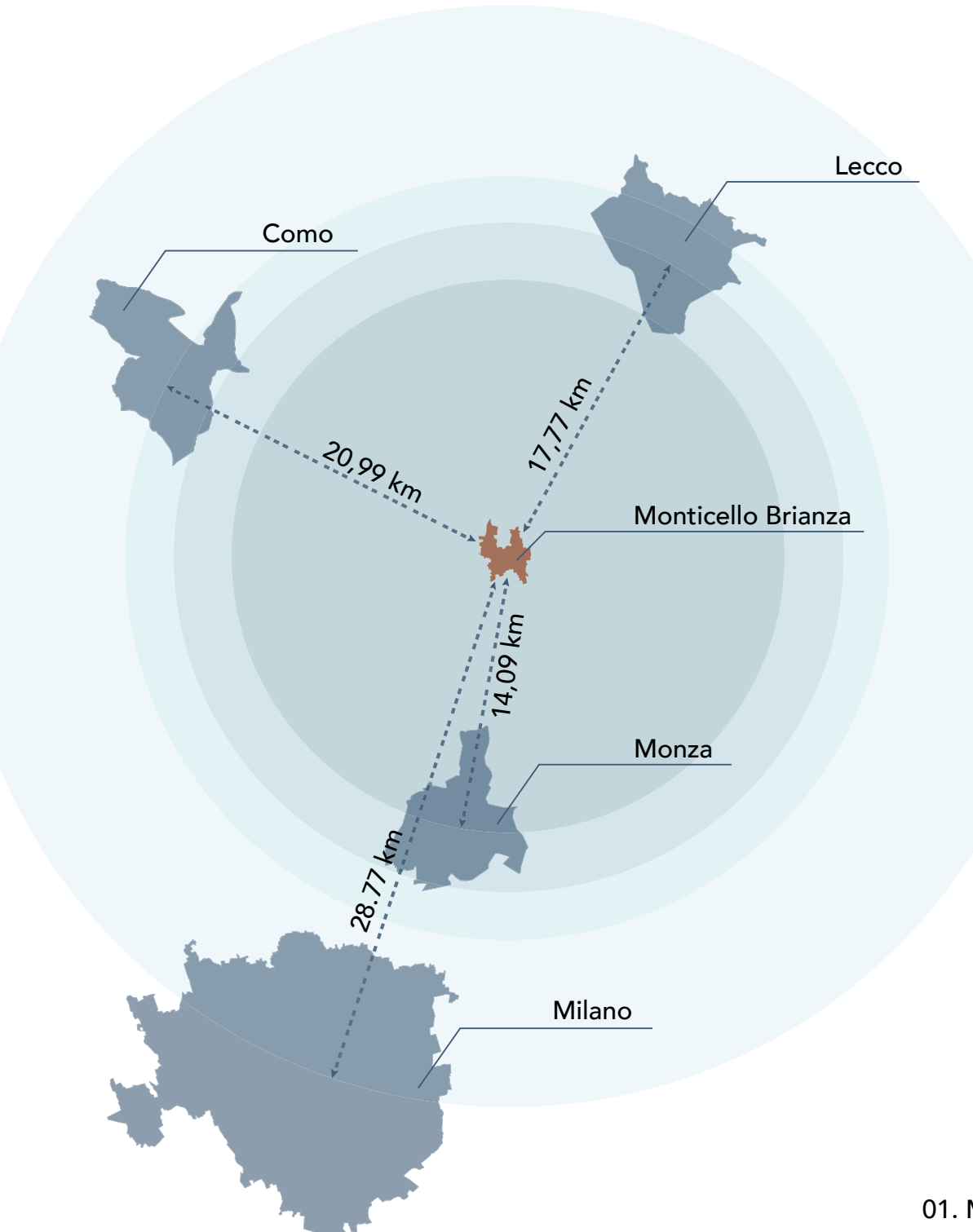

Linea Ferroviaria Milano - Molteno - Lecco



Comuni facenti parte del Consorzio Villa Greppi

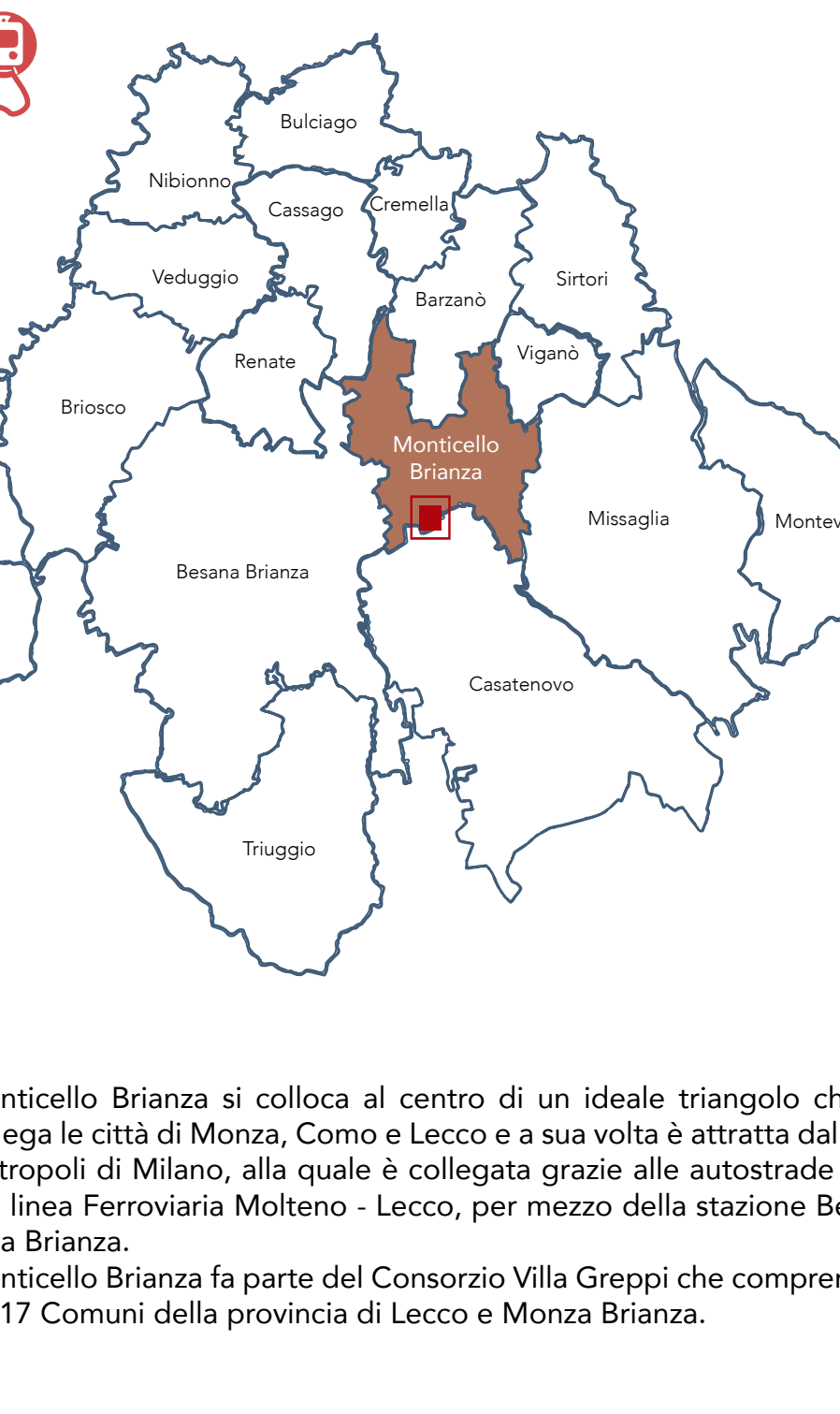

Monticello Brianza si colloca al centro di un ideale triangolo che collega le città di Monza, Como e Lecco e a sua volta è attratta dalla metropoli di Milano, alla quale è collegata grazie alle autostrade e alla linea Ferroviaria Molteno - Lecco, per mezzo della stazione Besana Brianza.
Monticello Brianza fa parte del Consorzio Villa Greppi che comprende 17 Comuni della provincia di Lecco e Monza Brianza.

Catasto Teresiano - 1721

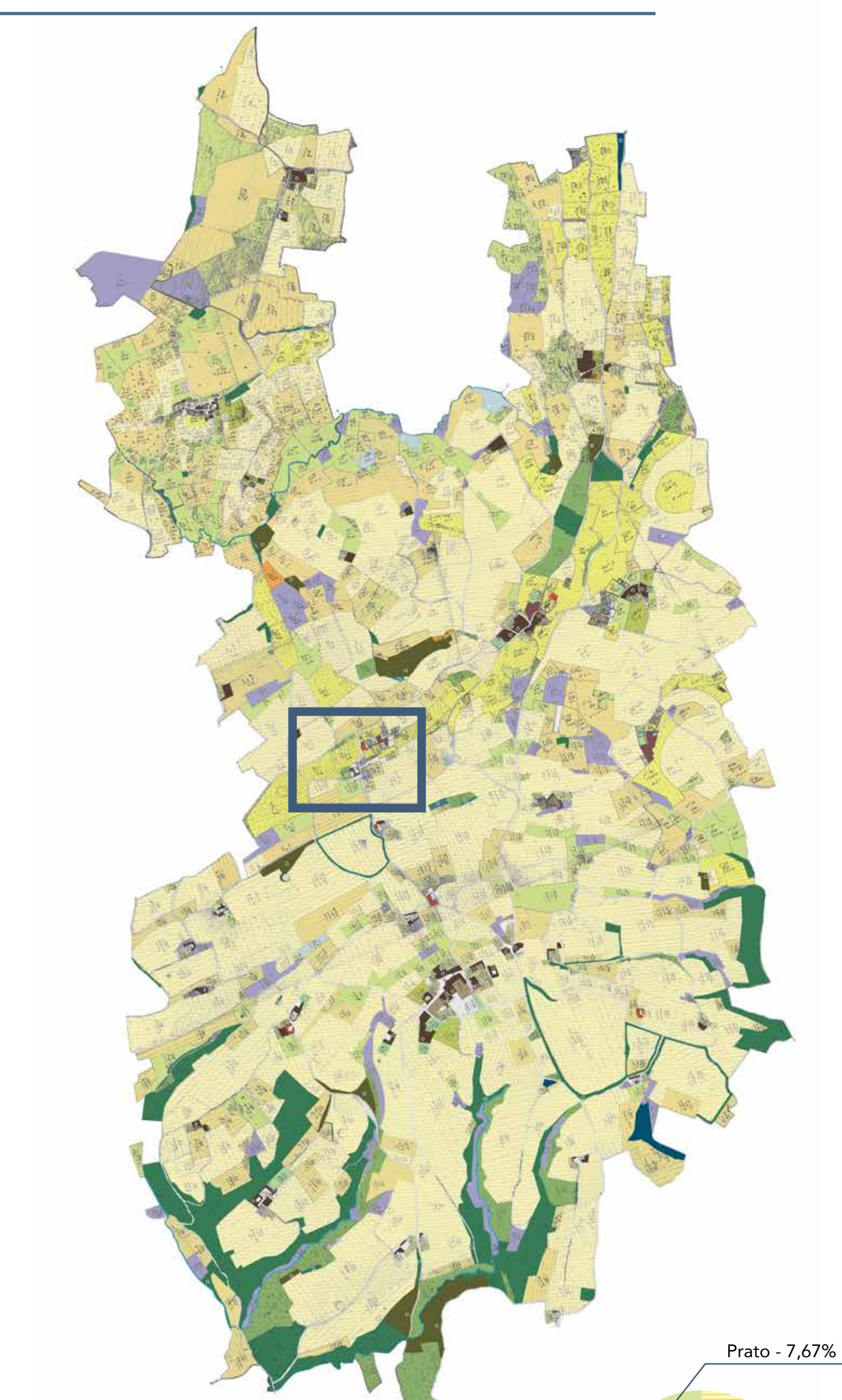

La lettura dei dati mappati permette di vedere come ci sia una predominanza dei terreni atti alla coltivazione della vite, indicati con la dicitura di "aratorio vitato", costituiscono il 60% del terreno non edificato nei comuni di Monticello e Casatenovo.

IGM - 1931



Si nota come non ci sia un sostanziale cambiamento tra le aree destinate a coltivazione generica e quelle destinate a vigneto, nonostante venne scoperto che l'innesto della vite americana con la vite europea, garantiva una resistenza alla fillossera.

Catasto Lombardo Veneto - 1855

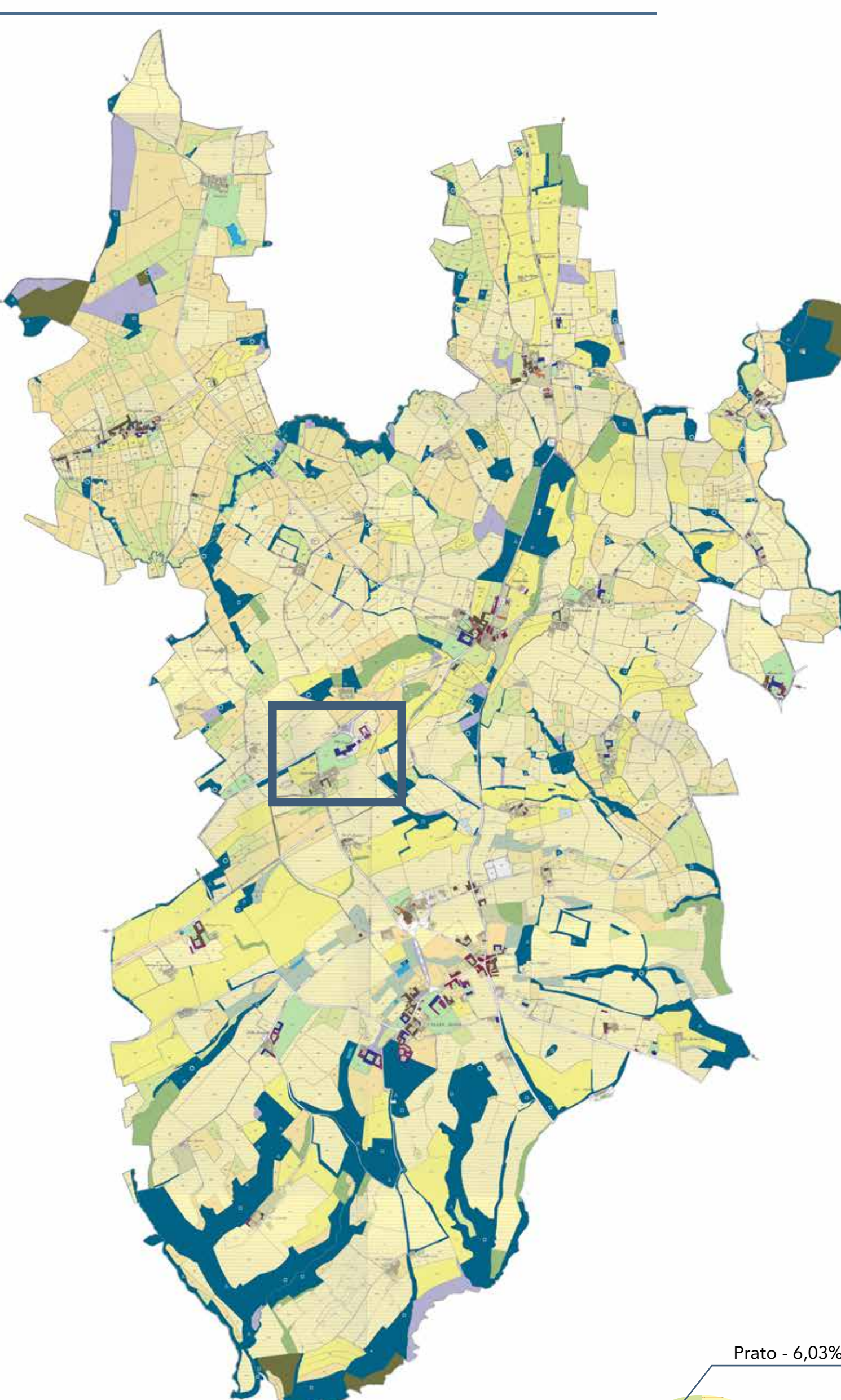

La predominanza della coltivazione della vite subisce una lieve diminuzione, costituendo comunque più del 50% del territorio.

CTR - 1994

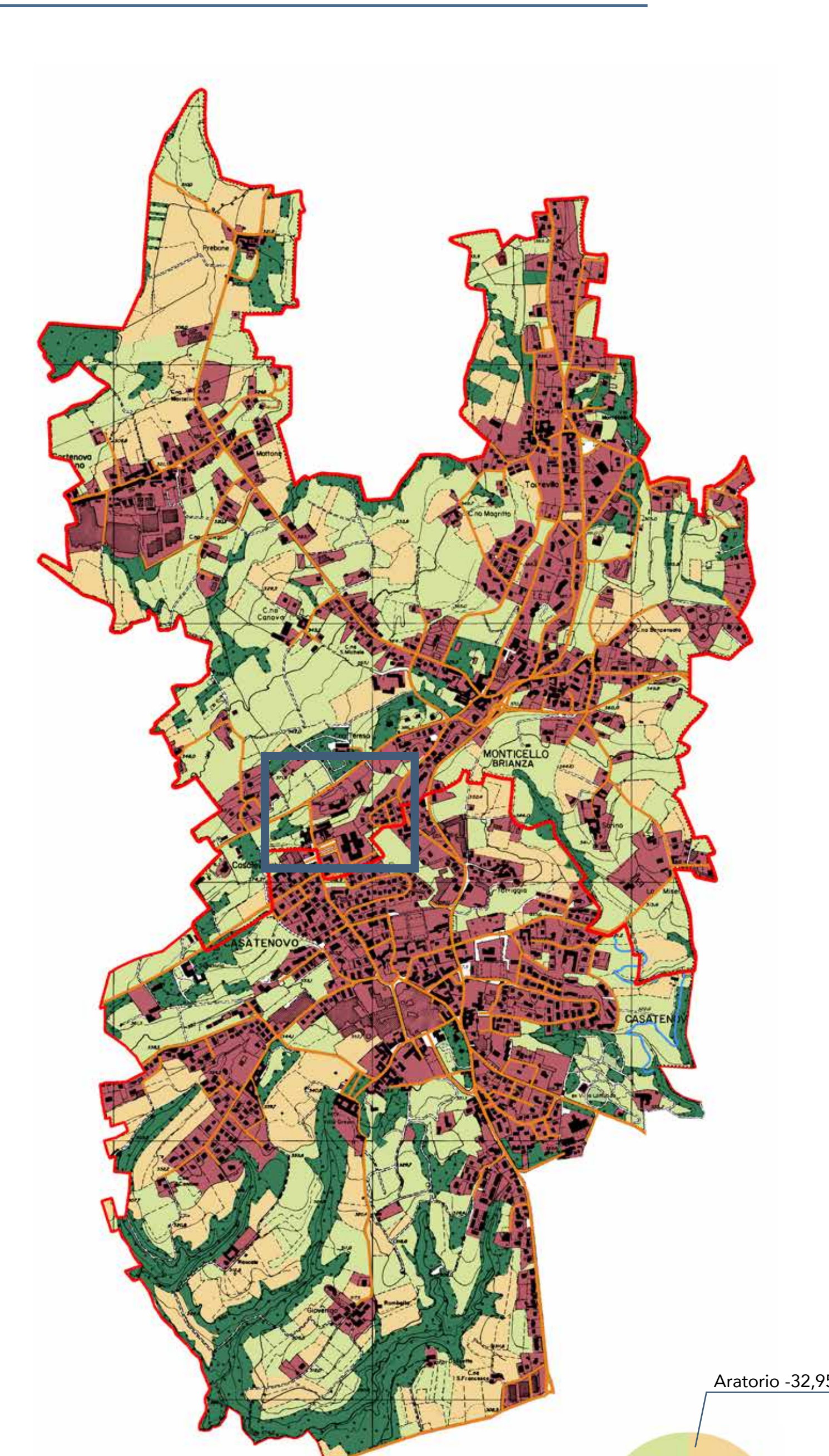

Le aree verdi appaiono più limitate; quelle rimaste sono per lo più destinate a prato e a campo coltivato. Si assiste alla totale scomparsa dei vigneti.

IGM - 1888

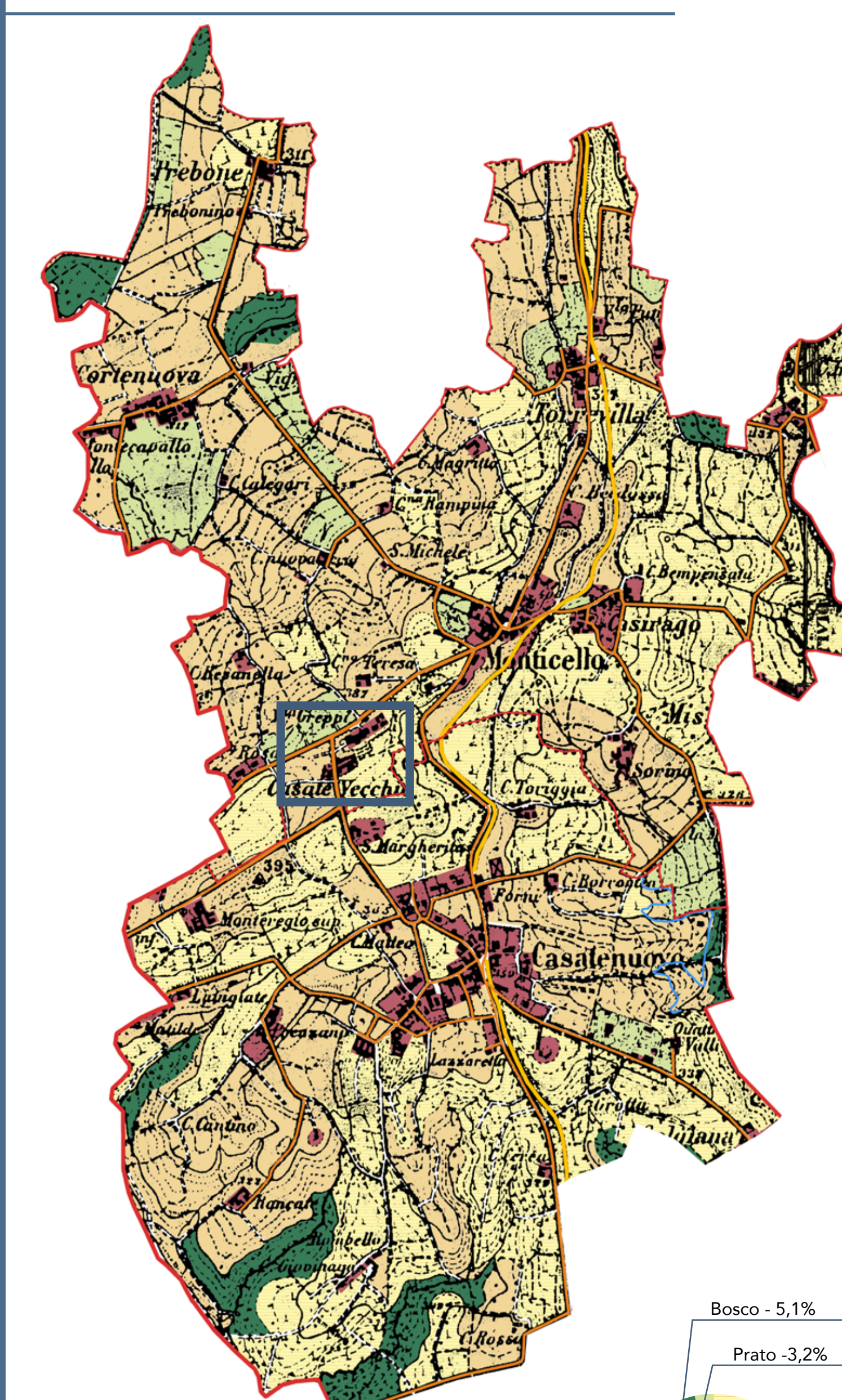

Si nota come la prevalenza di aree coltivate a vigneto, subisce un calo rilevante a causa della Fillossera, un attide non autoctono dell'Europa, che nel 1879 provocò la moria di quasi tutte le specie di vite presenti sul territorio.



Analisi delle destinazioni d'uso

Catasto Teresiano	Catasto Lombardo Veneto
Ronco	Ronco
Brughiera	Brughiera
Brughiera boscata	Bosco castanile da taglio
Bosco castanile da taglio	Bosco ceduo forte
Costa castanile da taglio	Bosco ceduo dolce
Bosco forte	Bosco ceduo misto
Riva boscata forte	Aratorio
Costa boscata forte	Aratorio vitato
Bosco misto	Prato
Costa boscata mista	Prato sortumoso
Aratorio	Pascolo
Aratorio vitato	Orto
Prato	Giardino
Prato vitato	Zerbo, palude
Pascolo	Casa da massaro
Pascolo boscato	Casa
Ripa pascolina	Casa di villeggiatura
Brolo	Casa con bottega
Orto	Azienda rurale, portico, stalla o fienile
Giardino	Chiesa, oratorio o casa parrocchiale
Selva fruttifera	Acqua
Zerbo, palude	IGM e CTR
Palude boscata	Aratorio
Casa da massaro	Aratorio vitato
Casa da nobile	Bosco
Sito di casa	Prato
Casa con bottega	Edificato
Casa d'abitazione	Strade carrabili
Chiesa, oratorio o casa parrocchiale	Ferro-tramvia
Acqua	Confine comunale
Area in oggetto di studio	Confine comunale

Carta delle Permanenze

Carta tecnica regionale 1994 - scala 1:50.000

EDIFICATO	BOSCHI
Presente al 1721	Presente al 1721
Dal 1721 al 1855	Dal 1721 al 1855
Dal 1855 al 1888	Dal 1855 al 1888
Dal 1888 al 1931	Dal 1888 al 1994
Dal 1931 al 1994	

ARATORI	PRATI
Presente al 1721	Presente al 1721
Dal 1721 al 1855	Dal 1721 al 1855
Dal 1855 al 1888	Dal 1855 al 1888
Dal 1888 al 1931	Dal 1888 al 1994
Dal 1931 al 1994	

STRADE CARRABILI

Presente al 1888	Confine comunale
Dal 1888 al 1994	Area in oggetto di studio

Dallo studio della cartografia storica è emerso che, nonostante le trasformazioni che si sono susseguite nel corso degli anni, la notevole espansione urbana dei comuni di Monticello Brianza e Casatenovo nel XX secolo e la scomparsa di coltivazioni a vigneto, il territorio ha conservato il suo forte carattere agricolo.

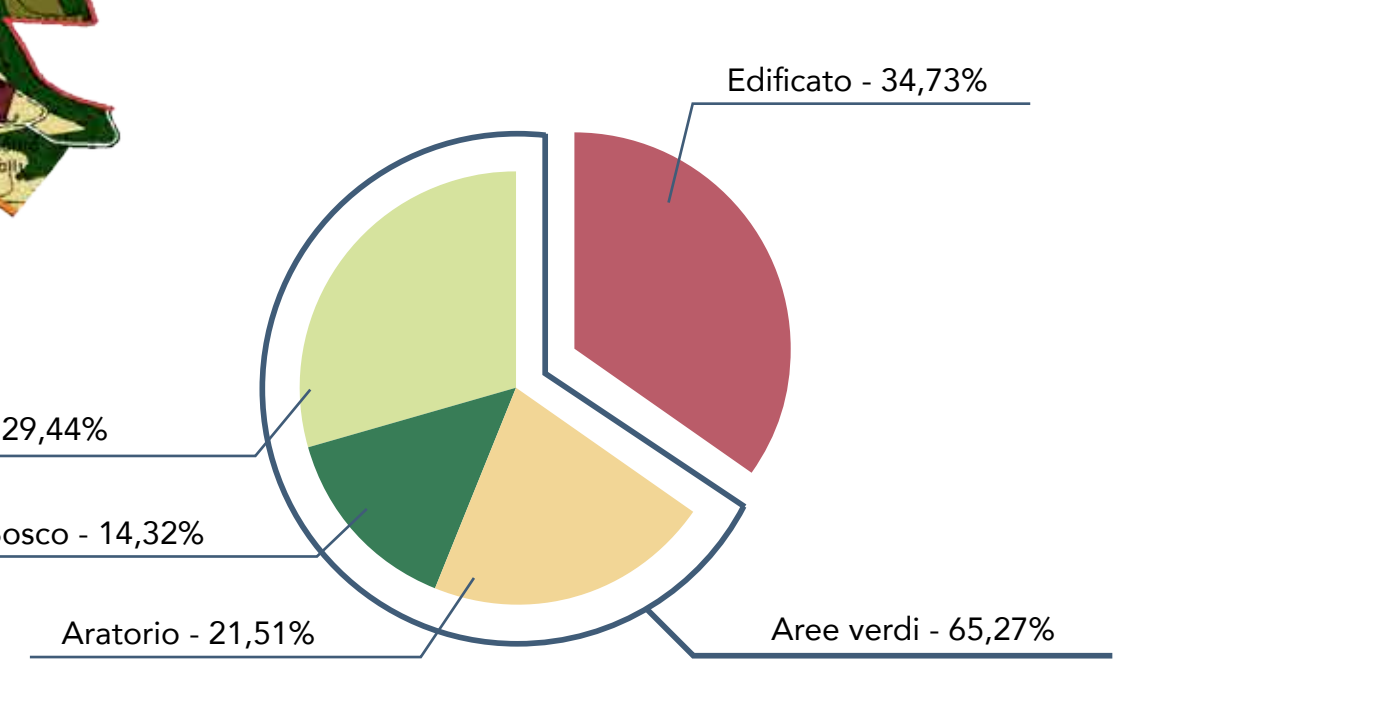

Analisi dell'evoluzione storica del territorio