

# AREA EX FRAZZI - MANUFATTI

## FORNACE FRAZZI

Edificata nel 1875 per ampliare la produzione delle "Fornaci Frazzi", questo è il maggiore dei tre forni dello stabilimento costruiti tutti in epoche diverse. Ciò che resta oggi dell'immobile è poco più di un **reperito archeologico industriale**, che può ancora, se viene attivato un programma di conservazione e riutilizzo, ricordare un'attività particolarmente importante, diffusa e progredita nel secolo scorso in tutta la provincia di Cremona. Il forno della lunghezza di circa 60 metri è inserito in una fabbrica originariamente articolata su **tre livelli**; la copertura, ora visibile in una piccola porzione dell'immobile, era composta da dieci campate con falde disposte a capanna nel senso trasversale. La **gran ciminiera** alta circa 50 metri, integralmente conservata, ha una forma troncoconica ed era inglobata nell'ultima campata verso ponente. I lati longitudinali invece, sono caratterizzati da corpi edilizi bassi, a due piani, con porticato al piano terra. Tutte le strutture verticali, muri pilastri ed archi, sono costituite da muratura di **mattoni pieni di laterizio** e malta di calce idraulica, mentre per il forno e l'anello interno della ciminiera furono impiegati mattoni refrattari; la struttura della copertura era in legno, mentre gli orizzontamenti sono in genere costituiti da latero-cemento e travi reticolari in laterizio forato armato. Nello stato attuale i corpi dei piani superiori al piano terra non sono più presenti e si percepisce la loro antica presenza grazie alle arcate di mattoni che si innalzano lungo buona parte delle facciate. Solamente il piano terra è resistito interamente tranne una parte di porticato del lato sud andata distrutta.

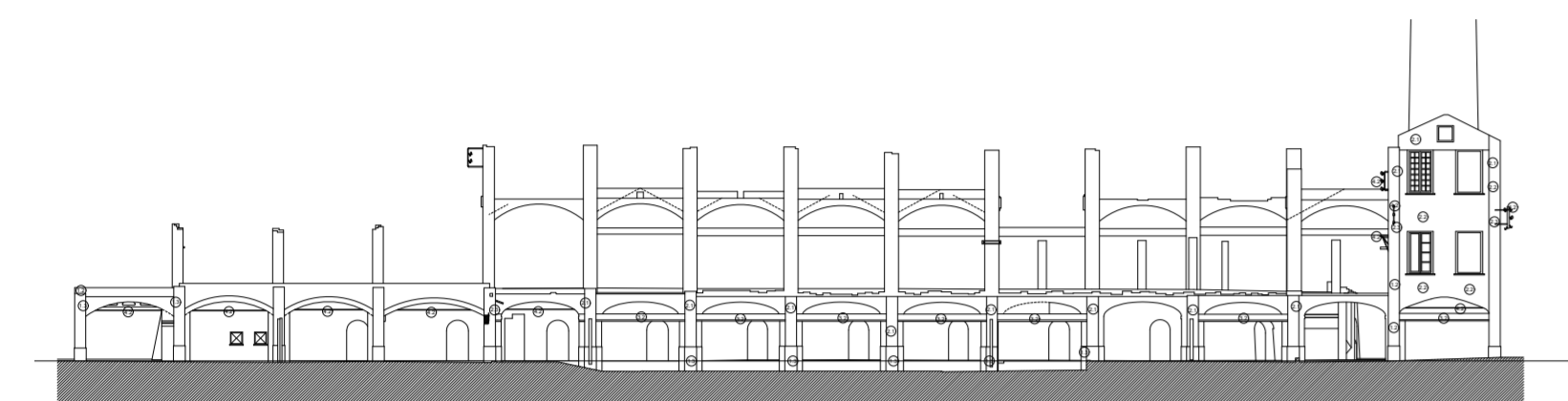

### LEGENDA

- 1 Particolare prima campata interessata da presenza di vegetazione infestante e di muschi e licheni
- 2 Particolare terza e quarta campata interessate da un recente intervento di recupero
- 3 Particolare delle campate quinta-dodicesima caratterizzate dal totale distacco dell'intonaco e dall'attacco di muschi e licheni
- 4 Particolare quattordicesima campata interessata da attacco vegetale
- 5 Dettaglio della zona sovrastante in cui sono evidenziati i fenomeni di erosione dell'intonaco ed il totale degrado dei serramenti

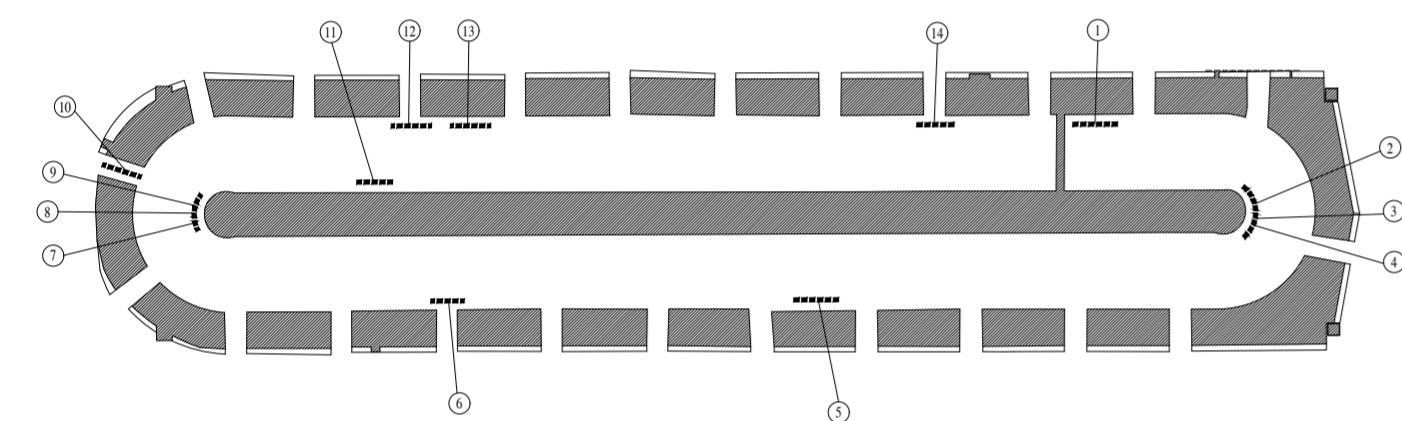

### LEGENDA

- 1-13 Particolari del quadro fessurativo interno e dei fenomeni di deposito superficiale causati da infiltrazione di acque meteoriche
- 2-5 Particolari di zone interessate da fenomeni di microfessurazione del paramento murario
- 3-4 Particolari della zona interessata da un rigonfiamento del paramento murario e da fenomeni di microfessurazione
- 6-11-12-14 Particolari di zone interessate da fenomeni di cedimento e distacco del paramento murario
- 7-8-9 Particolari della zona interessata da distacco del materiale conseguente a fenomeni di rigonfiamento e microfessurazione
- 10 Dettaglio delle lesioni presenti nell'archivolto e nelle spalle dell'apertura

## MAGAZZINO

Un altro manufatto presente nell'area, di minore rilevanza storica e architettonica rispetto alla fornace è il magazzino, realizzato in **cemento** sul lato ovest dell'area, negli **anni '70**. Di questo edificio si possiedono decisamente meno informazioni a causa della sua scarsa rilevanza architettonica e storica. Questo presenta una **pianta rettangolare**, di lunghezza 40 metri e larghezza 16 metri circa, e un orientamento di circa 30° rispetto alla giacitura della fornace. Questo edificio, interamente intonacato di bianco, è formato da due corpi di diversa altezza (quello più a sud di altezza 6 metri e quello più a nord di circa 4 metri) che all'interno danno l'impressione di essere un unico corpo poiché in continuità spaziale l'uno con l'altro. La copertura a botte, realizzata in lamiera risulta degradata e pericolante in alcuni punti e porta l'altezza effettiva del magazzino a 8 e 6 metri. Questo è stato usato come deposito di materiale per qualche decina di anni per poi essere abbandonato fino ad arrivare alla condizione attuale in cui, pur presentandosi in buono stato dal punto di vista strutturale, presenta alcuni problemi che riguardano la presenza di vegetazione infestante all'interno dello stesso e lungo le pareti in cui si notano evidenti porzioni di intonaco riportanti pittura e croste nere dovute al deposito di materiali e all'azione di persone incivili

## ARENA GIARDINO

Il terzo elemento del complesso è rappresentato dall'Arena giardino, un **anfiteatro semicircolare** che guarda verso la fornace, utilizzata come vero e proprio sfondo scenico durante le rappresentazioni. Questa è stata costruita nel 2003 con un linguaggio volto a richiamare proprio la fornace ossia il mattone rosso. Vista dal parco si percepisce solamente un muro di **mattoni** alto poco più di tre metri, con due aperture che fungono da ingresso per il pubblico. All'interno dell'arena sono presenti sei file di posti a sedere lungo le gradinate semicircolari in cemento e altre postazioni disposte sulla platea di cemento che funge allo stesso tempo da palco. Di fronte al lato nord della fornace è stata poi montata una struttura metallica che serve da supporto allo schermo per le proiezioni di film durante la stagione del cinema all'aperto. L'arena pur essendo di recente costruzione non si presenta priva di degradi; infatti a causa della scarsa sorveglianza e degli atti di inciviltà, è stata parecchie volte danneggiata attraverso imbrattamenti, rotture di seggiolini, cavi e schermi per la proiezione. Inoltre sono in atto numerose proteste a causa dei continui bivacchi e presenze indesiderate al suo interno e nei dintorni, tanto che la gente del quartiere ha costituito un Comitato di salvaguardia per la zona. L'arena come già detto si trova all'interno del Parco Tognazzi, che può essere considerato tutto fuorché un parco, poiché mancano elementi di arredo urbano, come l'illuminazione, sedute, giochi, totem informativi, e c'è una totale assenza per la cura del verde.



Veduta d'insieme area Frazzi - 1908

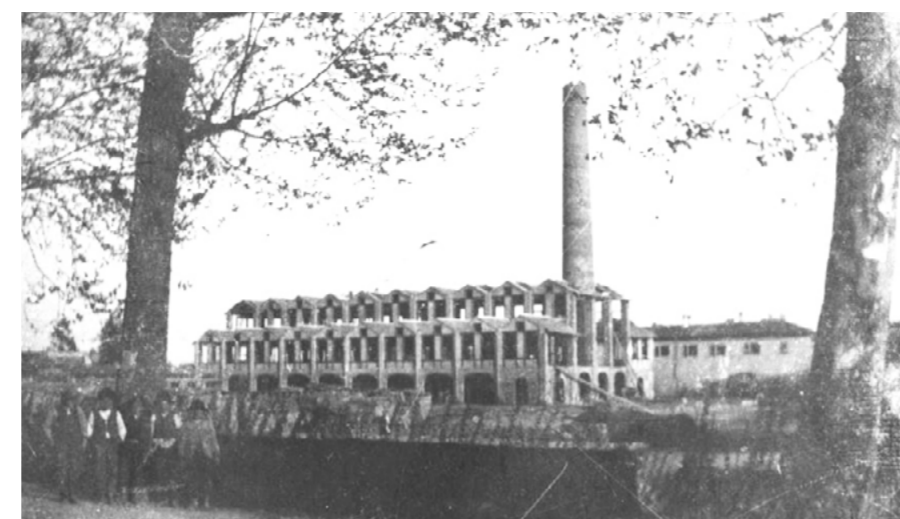

Fornace Frazzi - 1893



Fornace Frazzi - 1920



Fornace Frazzi - Stato attuale



1



2



3

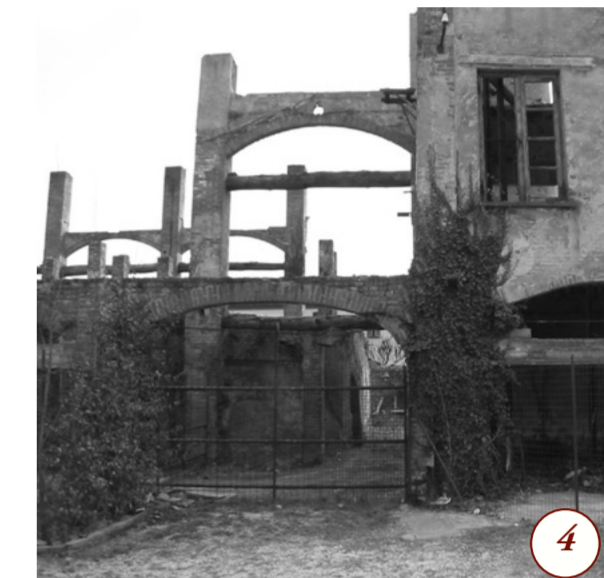

4



5



1



13



2



5



8



9



7



6

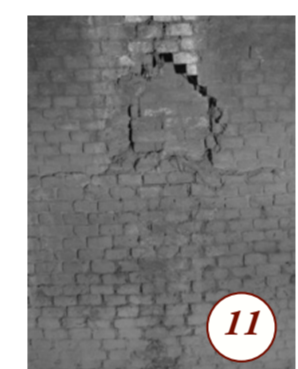

11

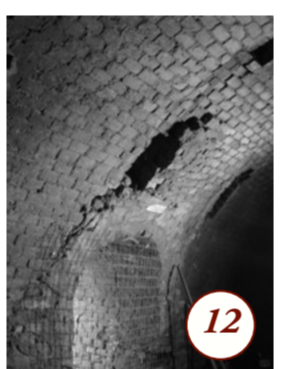

12



14



3



4



10



Magazzino - Vista dal lato nord



Magazzino - Vista dal lato nord-est



Magazzino - Vista dal lato nord-ovest



Magazzino - Vista dal lato sud-ovest

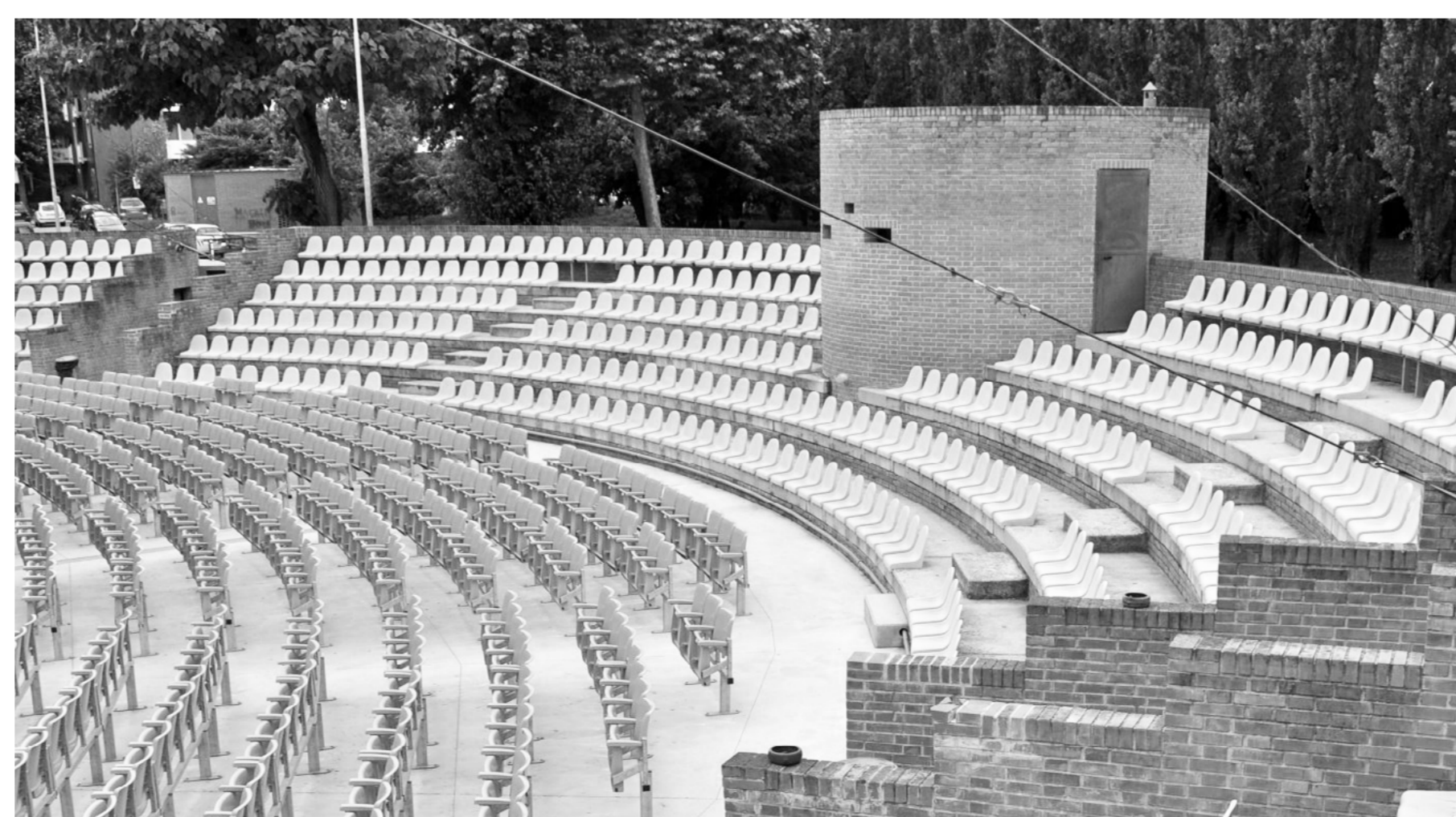

Arena Giardino - Vista dall'interno



Arena Giardino - Vista dall'interno