

La zona residenziale di Voskresenka e' collocata nel territorio storico di Kyiv. La prima menzione documentata del villaggio Voskresens'ka slobidka e' del XVI secolo. Si chiamava "Terra di Evstafiy". Apparteneva all' ataman dei cosacchi Zaporizhzhya Ostap (Evstafiy) Dashkevich. Nel tempo regale queste terre alla chiesa di Voskresenka, costruita con i soldi di Dashkevich e situata nella zona di Podil. Da qui discende il nome - Voskresens'ka slobidka. Nel 1719 il principe Dmitry Golitsyn che fu il governatore di Kyiv, separato questa terra dalla propriet  di chiesa. Da allora si chiama "Slobidka del Governatore" in quanto trasferita in propriet  dei governatori di Kyiv. Nel 1786 la terra Voskresenka diventa la propriet  statale. Dal 1930 questo territorio rientra nella zona suburbana di Kyiv. Dal 1923 fa parte di Kyiv. Voskresens'ka slobidka e' stata distrutta durante La Seconda Guerra Mondiale nel settembre del 1943, ma dopo la Guerra e' stata completamente restaurata. Nel periodo dal 1960 a 1980 Voskresens'ka slobidka e' completamente demolita, rimane solo la via Mark Chermeshina, nelle cui vicinanze, dal 1961 al 1968, sono stati costruiti i quartieri di Voskresens'kyi masyv (architetti: M.R. Liberberg, A.A. Dubinskaya, M.S. Kantor, A.N. Loboda, O.B. Kryvohlyz). L'idea principale era creare le migliori condizioni per i futuri residenti. I quali adesso raggiungono il numero di circa 50 mila abitanti. L'area totale della zona residenziale e' 245 ettari. La griglia delle strade e l'asse principale di viale Perov dividono la zona in, 10 microdistretti, ognuno dei quali ha un complesso culturale, la zona per i bambini e spazi commerciali. Qua per la prima volta a Kyiv, e' stato costruito un garage cooperativo per il trasporto personale di 200 posti auto. Il centro pubblico della zona e' su viale di Perov. E' formato dal cinema con 800 posti, il mercato coperto, l'istituzioni commerciali e culturali, situati in una piccola piazza. Dalla piazza comincia il parco della forma rettangolare. Questo attraversa tutta la zona da ovest ad est e collega l'area con il boschetto e con l'area ricreativa del lago Raduzhne. I quartieri di Voskresenskyi masyv costituiti da tipici edifici residenziali a 5 piani con pochi edifici a 9 piani delle serie: 1-318, 1-438, 1-480, 1-464-20A. L'altezza diversi degli edifici, la diversa lunghezza e vari stili delle facciate creano composizioni diversi rispetto ad altri microdistretti. Voskresenka - una delle zone pi  economiche di Kyiv. Gli edifici di "Khrushchevka" a 5 piani, mancanza dei centri della "civilt " non la rendono prestigiosa. Pero', gli abitanti che abitano qui fin dagli anni '60, dicono che la loro zona e' la migliore della citt .

Dal 1956 sono cominciate la costruire delle "Khrushchevki" - le case meno confortevoli tra quelle costruite e meno adatte per l'abitazione e la ricostruzione. Tuttavia, va ricordato che case simili sono state costruite quasi in tutti i paesi del mondo. In sostanza questo e' un alloggio per i poveri e un alloggio temporaneo per le copie dei giovani, studenti, anziani. I solai sono realizzati con pannelli in cemento armato. Per realizzare le pareti sono stati utilizzati i mattoni. Sono stati usati pannelli in cemento armato. L'altezza interne e' 2,50 - 2,55 metri; su un piano sono distribuiti 3-4 appartamenti. Il piano tecnico e' piccolo (a volte e' assente). Ascensore e scarico dei rifiuti sono assenti (secondo le norme sovietiche di costruzione gli ascensori sono stati previsti negli edifici che hanno pi  di 5 piani). Gli appartamenti variano dai monolocali fino ad appartamenti con tre locali. La superficie degli appartamenti e' diversa. I piani di cottura sono alimentati con il gas. Cosi' era all'inizio della costruzione degli edifici tipici residenziali che sono stati ulteriormente sviluppati negli anni 60-80. Sul territorio dell'Ucraina, negli anni 60 - 70 furono costruite pi  di 5000 case a cinque piani utilizzando pannelli prefabbricati. Quasi tutte sono delle serie: 1-318, 1-438 e 1-480. Livello di conforto della vita nelle queste case si e' rivelato molto basso, le pareti interne hanno scarso isolamento acustico. Case a cinque piani delle serie 1-464, 1-480 e 1-438 sono state costruite con il massimo utilizzo delle strutture in cemento armato prefabbricate: le fondazioni sono a nastri, composte da blocchi prefabbricati di cemento o di cemento armato. Le pareti sono realizzate con mattoni o pannelli. Di solito i tetti sono a capanna. Al momento tutti "khrushchevka" presentano un forte deterioramento materiale. I problemi frequenti sono con le pareti e le fondazioni. In alcuni casi vengono applicati contrafforti per sostenere le pareti degli edifici. Questa necessit  si origina a causa del risparmio del ferro utilizzato nella formazione dei pannelli prefabbricati e metodi imperfetti di sigillatura. Durante tutto il periodo di utilizzo degli edifici si sono accumulati non solo il loro deterioramento fisico ma anche morale. Ad esempio, oggi "khrushchevka" non soddisfa le esigenze moderne della protezione termica e della qualit  di pianificazione, perch  negli appartamenti ci sono le stanze di passaggio, piccole cucine, bagni combinati.

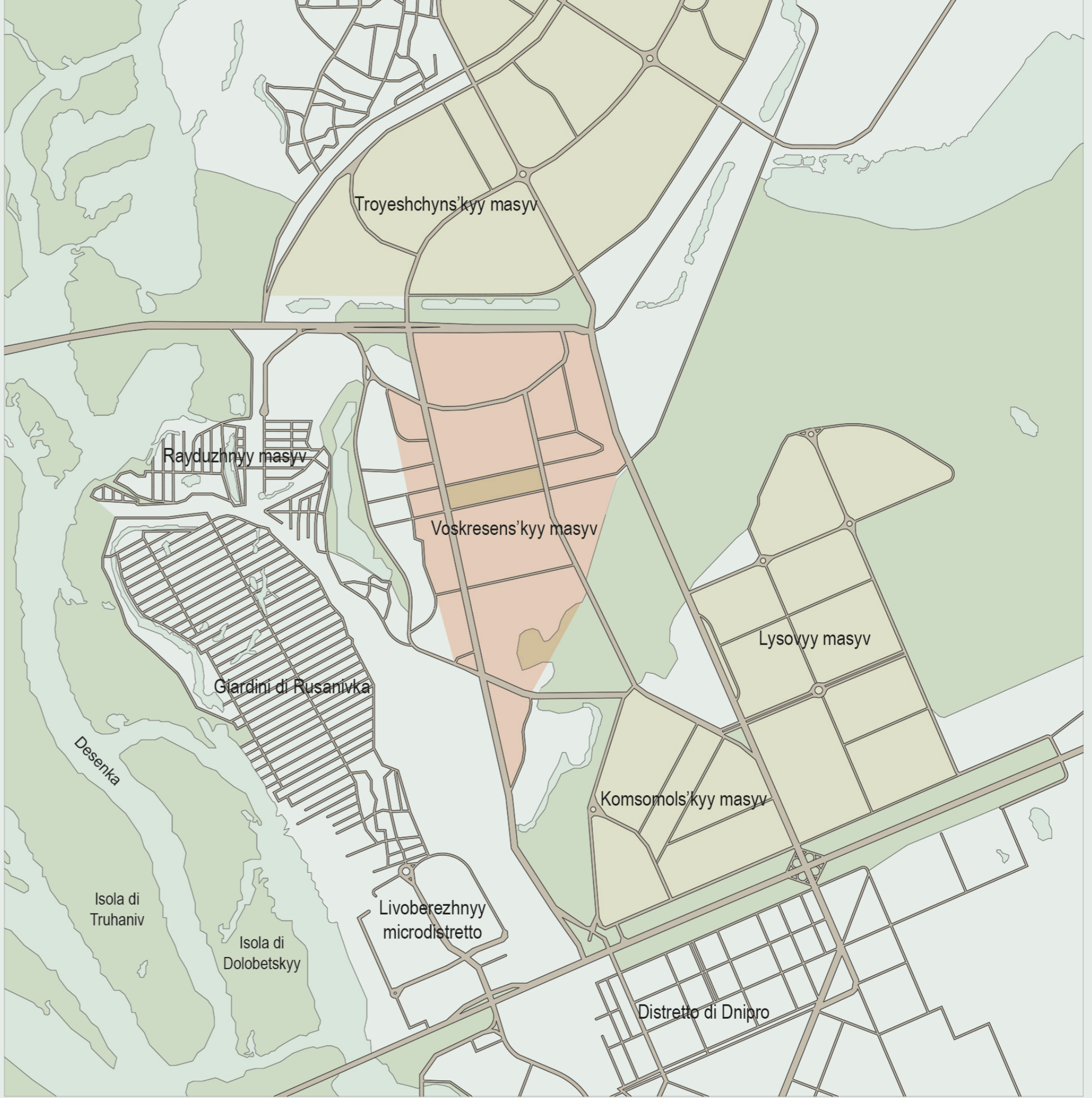

DISTRIBUZIONE DEI QUARTIERI NELLA ZONA DI PROGETTO

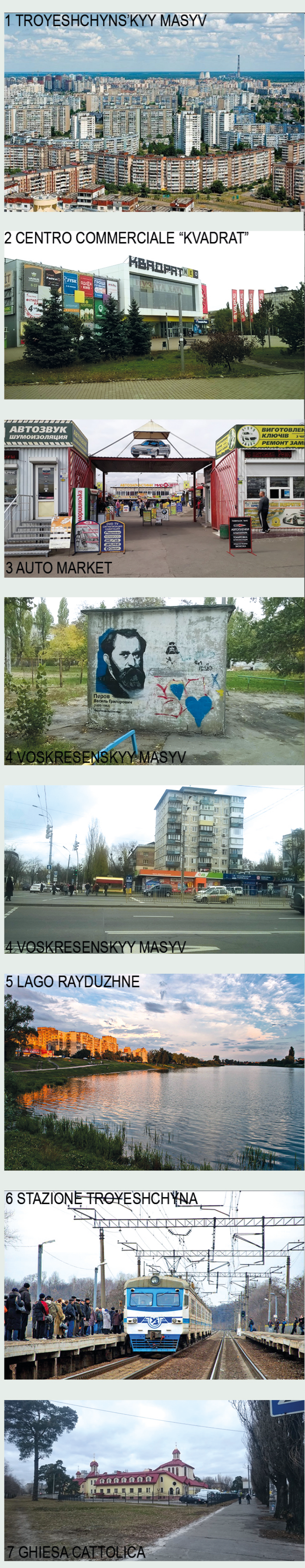

MAPPA ANALISI DEL QUARTIERE scala 1:2000

